MINISTERUL CULTURII
DIRECŢIA JUDEŢEANĂ PENTRU CULTURĂ OLT
Str. Dinu Lipatti, nr. 6, cod. 230079, Slatina, Olt
www.djcot.cultura.ro; e-mail: dccpcn_olt@yahoo.com
Tel./Fax: 0349.416078; 0349.416079

DIRECŢIA JUDEŢEANĂ PENTRU CULTURĂ OLT
INTRARE IEŞIRE NR. 315
ZI 29 Lună 04 An 2020

RAPORTUL DE ACTIVITATE AL DIRECŢIEI JUDEŢENE PENTRU CULTURĂ OLT PE ANUL 2019

CATEGORIE DE INFORMAŢII	DETALII	CORELARE CU ALTE ACTE NORMATIVE/DOCUMENTE
Serviciu Public Deconcentrat al Ministerului Culturii	Direcţia Judeţeană pentru Cultură Olt, îndeplineşte, ca principale funcţii instituţionale, activităţi de avizare, monitorizare şi control, consultanţă şi mediere/interfaţă a Ministerului Culturii în teritoriu privind: - realizarea activităţilor conform obiectivelor stabilite prin Programul de Guvernare, ca reprezentantă a Ministerului Culturii în teritoriu; - respectarea legislaţiei în vigoare şi a principiilor fundamentale care definesc activitatea din domeniul culturii şi al patrimoniului cultural naţional, cu accent imperativ pe acţiunea de protejare, conservare şi punere în valoare a patrimoniului cultural naţional, aplicată nevoilor şi realităţilor patrimoniului cultural local; - exercitarea atribuţiilor conform H.G. nr. 90/2010 privind organizarea şi funcţionarea Ministerului Culturii şi Patrimoniului National, publicată în Monitorul Oficial nr. 116, Partea I, din 22.02.2010; - asigurarea comunicării eficiente a Ministerului Culturii cu autorităţile administraţiei publice locale şi comunitatea locală, cu toţi factorii interesaţi, prin explicitarea şi diseminarea informaţiilor relevante, a noutăţilor în domeniu, inclusiv în domeniul actelor normative specifice şi a metodologiilor de aplicare a lor, rezolvarea solicitărilor, medierea legăturilor, etc. - exercitarea principalelor atribuţii de *analiză, avizare, monitorizare şi control, consultantă de specialitate, interfaţă şi mediere* conferite de legislaţia în vigoare privind patrimoniul cultural naţional respectiv, Legea 422/2001 privind protejarea monumentelor istorice; Legea 182/2000 privind protejarea patrimoniului cultural naţional mobil; O.G. 43/2000 privind protejarea patrimoniului arheologic; Legea 311/2003 a muzeelor şi a colecţiilor publice; Legea 120/2006 a monumentelor de for public; Legea nr. 26/2008 privind protejarea patrimoniului cultural imaterial; Prioritatea în activitatea Direcţiei Judeţene pentru Cultură Olt este protejarea şi punerea în valoare a Patrimoniului Cultural Naţional şi anume: protejarea monumentelor istorice şi de for public, a siturilor istorice, urbanistice şi arheologice precum şi protejarea patrimoniului cultural mobil şi imaterial al judeţului Olt. Str. Dinu Lipatti, nr. 6, Slatina, Olt, Tel./Fax: 0349.416.078/0349.416.078 Email: dccpcn_olt@yahoo.com, djcot@cultura.ro	Hotărârea Guvernului nr. 123/2002 pentru aprobarea Normelor metodologice de aplicare a Legii nr. 544/2001 privind liberul acces la informaţiile de interes public Anexă - Norme metodologice de aplicare a Legii nr. 544/2001 privind liberul acces la informaţiile de interes public
POLITICI PUBLICE		
Informaţii privind rezultatele implementării Planului strategic instituţional (PSI). Acest document are o perspectivă de 3-4 ani - termen mediu - şi trebuie să descrie mandatul, viziunea, obiectivul general, obiectivele specifice împreună cu programele bugetare pentru fiecare minister	Obiective specifice Elaborarea unui cod al patrimoniului naţional care să asigure cadrul legal şi instituţional pentru evaluarea, protejarea şi păstrarea patrimoniului cultural naţional. Întărirea capacităţii instituţionale în elaborarea politicilor publice în domeniul culturii şi de management al programelor în domeniul cultural, a stimulării industriilor creative, armonizării legislaţiei din domeniul cultural cu legislaţia UE, promovarea creaţiei contemporane şi a diversităţii culturale româneşti. Activităţi desfăşurate pentru îndeplinirea obiectivelor specifice pe anul 2019 Pentru protejarea monumentelor istorice s-a acţionat conform Legii 422/2001 după cum urmează: Direcţia judeţeană pentru Cultură Olt, a prezentat la Comisia Zonală a Monumentelor Istorice un număr de 68 de documentaţii din care 57 au fost aprobate şi 11 au fost respinse pentru completări. Dintre documentaţiile avizate de importanţă pentru comunitatea judeţeană menţionăm: *„Proiectare şi execuţie Drum Expres Craiova-Piteşti tronsonul 2-Lot 1 şi 2", „Centrul de îngrijire şi asistenţă socială", com. Fălcoiu, jud. Olt, „Construire şi dotare Complex sportiv-Stadion Municipal 1 Mai „Slatina.*	- Hotărârea Guvernului nr. 1.807/2006 pentru aprobarea Componentei de management din cadrul Metodologiei privind sistemul de planificare strategică pe termen mediu al instituţiilor administraţiei publice de la nivel central - Hotărârea Guvernului nr. 158/2008 pentru aprobarea Componentei de programare bugetară din cadrul Metodologiei privind sistemul de planificare strategică pe termen mediu al instituţiilor administraţiei publice de la nivel central

	Prin Programul Operațional Regional 2014-2020 Axa prioritară 5 (A.D.R.S-V Oltenia) în județul Olt s-au efectuat lucrări la următoarele monumente istorice: *Restaurare"Casa de Cultură Corabia", lucrări de consolidare, restaurare, reconstituire, conservare, punere în valoare a „Ansamblului Arhitectural al Mănăstirii Brâncoveni", Restaurare Biblioteca „Virgil Carianopol" Caracal, Restaurare Biserica „Sf.Treime"Slatina.* Au fost emise avize pentru monumente istorice și imobile aflate în zona de protecție monumentelor istorice care au proiecte aprobate în Comisia Zonală a Monumentelor Istorice nr.11(din care fac parte județele Mehedinți, Gorj, Dolj, Olt, Vâlcea) și s-a efectuat controlul periodic la lucrările avizate atât la monumente istorice cât și la imobile aflate în zona de protecție a monumentelor istorice (în toate stadiile fizice de execuție). S-a efectuat verificarea periodică și participarea la comandamente cu Inspectoratul Județean în Construcții la monumentele istorice care au finanțare Europeană cât și la clădirile avizate în Comise respectiv monumente istorice, clădiri din zona de protecție a monumentelor istorice și a siturilor arheologice. S-au emis un număr de 7 drepturi de preemțiune, conform Legii 422/2001, privind vânzarea de imobile monumente istorice din care 2 imobile Slatina și 5 Caracal , pentru care statul prin Direcția Județeană pentru Cultură Olt nu și-a exercitat acest drept S-a colaborat cu administrațiile locale pentru elaborarea PUG-urilor privind realizarea Studiilor istorice și Arheologice, conform legislației, fiind avizate în Comisia Zonală a Monumentelor Istorice, PUG-uri pentru următoarele 9 localități: Valea Mare, Schitu, Redea, Tia Mare, Coloneşti, Tătuleşti, Brebeni, Băbiciu, Vulpeni. Au fost analizate un număr de 11 documentații pentru avizarea unor Planuri Urbanistice Zonale pentru care au fost emise adrese specifice privind existența zonelor ce cad sub incidența legislației privind protejarea patrimoniului cultural național; Consiliul Județean Olt a alocat în anul 2019 fonduri pentru sprijinirea lăcașurilor de cult în realizarea lucrărilor de reparații curente, iar instituția noastră a emis avize specifice pentru 108 biserici monument istoric; Pentru protejarea patrimoniului arheologic s-a acționat conform O.G. 43/2000 privind protecția patrimoniului arheologic și declararea unor situri arheologice ca zone de interes național, după cum urmează: S-au centralizat autorizațiile specifice pentru patrimoniul arheologic, în număr de 20, emise de Ministerul Culturii și trimise informări către beneficiari, cu privire la responsabilitățile ce le revin pentru siturile arheologice de la Sucidava-Corabia, Romula-Dobrosloveni și zone cu potențial arheologic necesare în vederea derulării unor proiecte investiționale; din cele 20 de autorizații emise de către minister, un număr de 10 au fost pentru cercetare arheologică preventivă, 8 pentru diagnostic arheologic și 2 pentru cercetare arheologică sistematică toate fiind transmise cu celeritate de instituția noastră către beneficiarii acestora; Au fost monitorizate lucrările de săpătură arheologică sistematică desfășurate în situl arheologic de la Sucidava-Corabia, la șantierul arheologic desfășurat anual fiind organizat de Facultatea de Istorie a Universității din Craiova și Muzeul din Corabia, fiind centralizate și inventariate descoperirile arheologice; În baza autorizației pentru diagnostic arheologic din anul 2019, pentru lucrarea *„Drum expres Craiova Pitești, tronsolul II, loturile 1 și 2"* pe teritoriul județului Olt, au fost efectuate de către Muzeul Județean Argeș cercetări arheologice intruzive, finalizate printr-un raport de cercetare, analizat în cadrul Comisie Naționale de Arheologie și pe baza căruia Direcția Județeană pentru Cultură Olt a emis un aviz favorabil cu condiții; Au fost monitorizate lucrările de săpătură arheologică sistematică desfășurate în situl arheologic *Reșca Romula din comuna Dobrosloveni*, ce au avut ca scop decopertarea și punerea în valoare a acestui obiectiv arheologic, lucrări care vor continua și în anul 2020; Au fost eliberate 3 certificate de descărcare de sarcină arheologică pentru lucrări investiționale private sau ale unor instituții ale statului în localitățile Slatina, Fărcașele, Reșca (Dobrosloveni); Au fost eliberate 5 avize cu supraveghere arheologică pentru realizarea unor obiective de investiții în județul Olt desfășurate de către persoane particulare sau autorități publice pentru lucrări desfășurate în zone cu potențial arheologic, lucrări care au fost verificate periodic de către specialiștii instituției; Referitor la situația *Castrului roman de la Slăveni „la Cetate"* înscris în lista monumentelor istorice pentru județul Olt la poziția 101 cod OT-I-s-A-08533, asupra căruia au avut loc intervenții ce cad sub incidența legislației în vigoare privind protejarea patrimoniului arheologic, respectiv O.G. 43/2000, art. 25, în vederea soluționării dosarului penal cu nr. 1729/P/2018, la inițiativa Direcției Județene pentru Cultură Olt a fost constituită o comisie de specialitate cu experți din cadrul Muzeului Național de Istorie a României, Muzeul Olteniei Craiova, ce a avut ca sarcină constatarea în teren și realizarea unui raport în baza OMCC 2183/2007, privind aprobarea metodologiei pentru evaluarea financiară a prejudiciului adus patrimoniului cultural național imobil-monument istoric sau sit arheologic; Au fost înregistrate cereri pentru construcții în zone de protecție a siturilor arheologice din județ, pentru care s-au emis un număr de 28 adrese de conformare în raport cu metodologia necesară realizării și întocmirii raportului de supraveghere arheologică;	- Hotărârea Guvernului nr. 123/2002 pentru aprobarea Normelor metodologice de aplicare a Legii nr. 544/2001 privind liberul acces la informațiile de interes public Anexă - Norme metodologice de aplicare a Legii nr. 544/2001 privind liberul acces la informațiile de interes public

Pentru aplicarea măsurilor privind analiza şi soluţionarea a documentaţiilor referitoare la exercitarea dreptului de preempţiune al statului prin Ministerul Culturii, respectiv DJC Olt, la vânzarea/cumpărarea imobilelor terenuri monument istoric aflate în proprietatea persoanelor fizice sau juridice de drept privat, - în condiţiile stipulate de art.4, alin.(4)-(9) din Legea nr. 422/2001, republicată, precum şi ale Metodologiei aprobată în acest sens prin OMCC nr.2645/25.04.2003 şi prin OMCC nr. 2118/07.03.2007 pentru modificarea şi completarea ordinului anterior, în anul 2018, au fost efectuate un nr. de 5 răspunsuri/înştiinţări, la tot atâtea solicitări/dosare;
Împreună cu reprezentanţii IPJ Olt, au fost efectuate deplasări în localităţile Milcov, Piatra Olt, Găneasa, unde împreună cu autorităţile locale s-a verificat starea de conservare şi integritate a siturilor arheologice, fiind dispuse măsuri specifice pentru respectarea legislaţiei privind protejarea patrimoniului arheologic;
Au fost analizate un număr de 32 perimetre, conform cererilor şi documentaţiei depuse la DJC Olt, din punct de vedere al prezenţei vestigiilor istorice şi arheologice, amplasate pe teritoriul localităţilor Teslui, Balş, Slătioara, Curtişoara, Tufeni, Ipoteşti, Giuvărăşti, Piatra Olt, Mărunţei, Sprâncenata, Găneasa, pentru care s-au emis adrese specifice în vederea obţinerii autorizaţiei de construcţie, necesar firmei de investiţii care desfăşoară lucrări de extracţie a balastului;
Împreună cu reprezentanţii IPJ Olt, au fost efectuate acţiuni de verificare şi control la deţinătorii autorizaţi de detectoare de metale, precum şi în localităţile în care există zone cu patrimoniu arheologic considerate vulnerabile din punct de vedere al braconajului arheologic, precum Reşca-Dobrosloveni, Celei-Corabia, Slăveni-Gostavăţu, Enoşeşti-Piatra-Olt;
Au fost emise un număr de 2 avize specifice privind neexercitarea dreptului de preempţiune pentru terenuri cu patrimoniu arheologic aflat pe raza localităţilor Sprâncenata, Slatina, Dobrosloveni la solicitarea autorităţilor locale, în baza prevederilor Legii 17/2014 privind vânzarea terenurilor;
Instituţia a participat la solicitarea Agenţiei pentru Protecţia Mediului Olt, în calitate de membru al Comitetului Special Constituit şi Comisiei de Analiză Tehnică, constituite în conformitate cu prevederile Legii 292/2018, pentru a dezbate şi analiza memorii de prezentare pentru diverse proiecte investiţionale, pentru care s-au emis 50 de adrese specifice cu puncte de vedere în ceea ce priveşte patrimoniul cultural naţional;
Au fost analizate un număr de 25 cereri cu privire la situaţia juridică a unor terenuri şi imobile din punct de vedere al patrimoniului cultural naţional, pentru care au fost întocmite răspunsuri administrative competente către solicitanţi persoane fizice, juridice sau autorităţi locale;
S-a continuat implementarea sistemului informaţional geografic (GIS), în format Stereo 70, pentru protejarea patrimoniului cultural naţional imobil (arheologie şi monumente istorice), fiind delimitate şi localizate monumente istorice şi situri arheologice din localităţile Caracal, Ipoteşti, Dobrosloveni, Corabia, Drăgăneşti-Olt;
Pentru protejarea patrimoniului mobil s-a acţionat conform Legii 182/2000 privind protejarea patrimoniului cultural naţional mobil, după cum urmează:
Pentru aprobarea exportului definitiv/temporar al bunurilor culturale mobile, şi eliberarea - pe baza expertizei - a certificatului de export/adeverinţei de export, întocmite conform Normelor Metodologice privind exportul definitiv sau temporar al bunurilor culturale mobile aprobate prin HG nr.518/2004, precum şi Regulamentului CEE 3911/1992, HG nr.1420/2003 (modificată prin HG 153/2008 şi HG nr.1304/2010)de aprobare a Normelor privind comerţul cu bunuri culturale mobile, în cadrul activităţii, au fost soluţionate 2 cereri şi s-au emis adrese specifice pentru bunuri culturale cu semnificaţie artistică, opere de artă plastică, nesusceptibile de clasare, acestea fiind creaţie contemporană;
În vederea întocmirii documentaţiei clasării bunurilor culturale mobile, conform Legii 182/2000, pentru instituţiile nespecializate, precum şi consilierea privind evidenta bunurilor clasate la instituţiile de specialitate au avut loc 10 deplasări în localităţi unde se află biserici monument istoric deţinătoare de bunuri susceptibile de clasare precum Valea Mare, Schitu, Redea, Tia Mare, Coloneşti, Tătuleşti, Brebeni, Băbiciu, Vulpeni.
În colaborare cu muzeele din judeţ, privind măsurile de conservare şi securitate a obiectelor de patrimoniu deţinute de acestea, s-a urmărit în principal continuarea acţiunilor de clasare la muzee, pentru realizarea fişelor de bunuri culturale mobile în format electronic, conform Legii 182/2000 aflate în inventarul muzeelor orăşeneşti şi comunale din judeţ, în vederea clasării în patrimoniul cultural, s-au purtat discuţii de informare şi s-a acordat sprijin metodologic pentru întocmirea fişelor de obiect la muzele din Drăgăneşti-Olt, Caracal, Orlea;
În vederea expertizării bunurilor culturale, a întocmirii rapoartelor de expertiză aferente şi a constituirii dosarelor/ documentaţiilor de clasare în conformitate cu dispoziţiile art. 14 alin (2) din Anexa la Hotărârea 886/2008 pentru aprobarea Normelor de clasare a bunurilor culturale mobile, au fost transmise către Muzeul Judeţean Argeş pentru analiză de către experţi autorizaţi ai Ministerului Culturii un număr de 15 (monede) bunuri culturale mobile - categoria numismatică;
În urma analizării s-a stabilit că un singur bun cultural face parte din categoria juridică fond, conform Legii 182/2000, urmând ca documentaţia de clasare să fie transmisă către Comisia Naţională a Muzeelor şi Colecţiilor

	Publice, urmând ca celelalte bunuri culturale mobile să fie trasmise către unul din muzeele județene spre administrare; În vederea aplicării legislației în domeniul monumentelor de for public conform Legii 120/2006, a fost acordată îndrumare și consultanță legislativă, prin intermediul adreselor oficiale, poștei electronice sau asistenței telefonice, cu privire la amplasarea unor noi lucrări de artă monumentală, unităților administrativ teritoriale care au solicitat sprijin în acest sens; S-au desfășurat acțiuni privind inventarierea și fotografierea monumentelor de for public din 12 localități ale județului Olt, ocazie cu care s-a verificat starea de conservare a acestora în baza legii 120/2006; A fost emis un aviz de specialitate pentru reamplasarea unui monument de for public, la solicitarea UAT Corabia, în vederea optimizării vizibilității și punerii în valoare a monumentului de eroi din primul război mondial, aflat în localitate; Pentru respectarea îndeplinirii obligațiilor de plată la Fondul Cultural Național, implementarea și aplicarea prevederilor H.G. nr. 1502 / 2007 privind colectarea timbrului monumentelor, de la agenții economici aflați în zona de protecție a monumentelor istorice din județul Olt, au fost efectuate deplasări și constatări în localitățile Caracal și Corabia; Direcția Județeană pentru Cultură Olt a participat prin reprezentanții săi la manifestările culturale desfășurate la nivelul județului Olt așa cum au fost cuprinse în Calendarul Cultural al Manifestărilor culturale din județul Olt pe anul 2019; S-a acordat sprijin logistic pentru primăriile localităților din județ în realizarea unor proiecte sau manifestări culturale precum și sprijinirea ansamblurilor folclorice din subordinea primăriilor, în vederea participării la diverse manifestări naționale și internaționale desfășurate în anul 2019. Au fost consiliate și îndrumate metodologic autoritățile publice din localitățile Corabia, Drăgănești-Olt, Slatina, Caracal, Dobrosloveni, Izbiceni, în realizarea de manifestări, la care au participat și reprezentanții DJC Olt, precum: Festivalul National „*Corabia de Aur*", Festivalul Național de Doine și Balade „De la Drăgănești la Vale" ediția a XXXVII-a, Festivalul-concurs național de umor și caricatură "*Oltenii și restul lumii*", manifestarea cultural-teatrală „*Zilele Eugen Ionescu*" Festivalul International de Folclor „*Călușul Românesc*";	
Priorități pentru perioada următoare	Teme, investiții etc. - corelate cu contribuția pe care instituția trebuie să o aducă la obiectivele guvernării și la obiectivele asumate de România. Având în vedere activitatea Direcției Județene pentru Cultură Olt, în calitatea ei de organism deconcentrat al Ministerului Culturii, având functiile de reprezentare, asistență de specialitate, avizare, monitorizare și control în teritoriu, în perioada de raportare, în continuare va avea ca priorități implementarea măsurilor programate și întreprinse în vederea protejării patrimoniului cultural pe raza județului Olt, conform programelor, proiectelor, dispozițiilor, standardelor și procedurilor, instrucțiunilor, regulamentelor, precum și însărcinărilor de serviciu/sarcinilor de lucru transmise de forul ierarhic superior;	Prioritățile strategice ale instituției Planul de guvernare/Planul sectorial de acțiune al instituției
TRANSPARENȚĂ INSTITUȚIONALĂ		
Bugetul instituției	Sinteza bugetului pe surse de finanțare, cel puțin referitor la: - finanțare de la bugetul de stat/ Bugetul de stat alocat instituției a fost în valoare de 477.490,00 lei La sfârșitul anului insituția sa înregistrat cu un deficit de 475.218,25 lei - finanțare rambursabilă/ Nu este cazul - fondurile externe nerambursabile postaderare primite în cadrul unor proiecte /programe/ instrumente /facilități finanțate conform unor decizii/acorduri/ înțelegeri/memorandumuri ale Uniunii Europene și/sau ale altor donatori/ Nu este cazul - Venituri proprii etc. În cursul anului 2019 sa încasat suma de – 61.494,00 lei Veniturile proprii provin din taxele aferente Legii 422/2011- Legea monumentelor istorice La sfârșitul anului 2019 instituția s-a înregistrat cu un excedet de 37.180,41 lei - Sinteza cheltuielilor detaliate: SURSA A. TOTAL CHELTUIELI 475.495,68 TITLUL I CHELTUIELI DE PERSONAL 330.663,00 10.01.01 – Salarii de bază 267.991,00	

	10.01.05 – Sporuri pentru condiții de muncă	29.732,00	
	10.01.17 – Indemnizații de hrană	18.573,00	
	10.02.06 – Vouchere de vacanță	7.250,00	
	10.03.07 – Contribuția asiguratorie de muncă	7.117,00	
	TITLUL II BUNURI ŞI SERVICII	144.832,6	
	20.01.01 – Furnituri de birou	2.000,00	
	20.01.02 – Materiale pentru curățenie	500,00	
	20.01.03 – Încălzit, iluminat şi forță motrică	6353,13	
	20.01.04 – Apă, canal şi salubritate	959,61	
	20.01.05 – Carburanți şi lubrifianți	6.000,00	
	20.01.06 – Piese de schimb	990,00	
	20.01.08 – Poşta telecomunicații, radio, tv, internet	5.137,57	
	20.01.09 – Materiale şi prestări de servicii cu caracter funcțional	12.769,18	
	20.01.30 – Alte bunuri şi servicii pentru întreținere şi funcționare	1.918,42	
	20.05.30 – Alte obiecte de inventar	2.499,00	
	20.06.01 – Deplasări interne, detaşări, tranferări	13.169,00	
	20.12 – Consultanță şi expertiză	42.800,00	
	20.13 – Pregătire profesională	4.600,00	
	20.12 – Protecția muncii	285,00	
	20.30.04 – Chirii	18.000,00	
	20.30.30 – Alte cheltuieli cu bunuri şi servicii	26.853,77	
	SURSA E.		
	BUGETUL DE VENITURI ŞI CHELTUIRLI		
	TOTAL VENITURI ŞI CHELTUIELI	61.494,00	
	TITLUL I CHELTUIELI DE PERSONAL	6.792,00	
	10.01.01 – Indemnizații platite unor persoane din afara unității	4.232,00	
	10.01.05 – Drepturi de delegare	2.560,00	
	TITLUL II BUNURI ŞI SERVICII	21.876,43	
	20.01.03 – Încălzit, iluminat şi forță motrică	676,47	
	20.01.06 – Piese de schimb	2.408,00	
	20.01.09 – Materiale şi prestări de servicii cu caracter funcțional	2.285,48	
	20.05.30 – Alte obiecte de inventar	3.151,48	
	20.06.01 – Deplasări interne, detaşări, tranferări	6.965,00	
	20.01.30 – Alte bunuri şi servicii pentru întreținere şi funcționare	730,00	
	20.30.30 – Alte cheltuieli cu bunuri şi servicii	5.660,00	
	Anexat – bugetul complet în format de date deschise, inclusiv programele de investiții publice, care se prezintă ca anexă la bugetul fiecărui ordonator principal de credite		
Informații legate de procesul de achiziții publice, achizițiile sectoriale şi concesiunile de lucrări şi servicii	ACHIZIȚII PUBLICE SC SOBIS SOLUȚIONS SRL – contract de servicii nr.4394595/191/06.02.2019,pachet informatic APLxPERT; şi,prestări servicii programe contabilitate = 595 lei/lună x 12 = 7.140 lei SC ETO-ON-LINE SRL – contract nr.320/03.10.2019, legislație =126,10 x 12 =1.513,68 lei SC CVG CONSULTING = act adițional la contractul nr.8/19.02.2018 = prestări servicii contabile = 2.600 lei/lună x 12 = 31.200 lei SC LA FÂNTÂNA - contract prestări servicii abonament nr.E3477/15.03.2019 =142,80 lei/lunăx12 =1.713,60 lei SC CONSI TEAMSERV SRL – contract de administrare şi actualizare a site–ului nr.270/07.01.2019 = 100 lei/lună x 12=1200,00 lei - numărul de procese de achiziții pe categorii, pentru anul încheiat: SURSA A.		
	20.01.01 – Furnituri de birou	3	
	20.01.02 – Materiale pentru curățenie	2	
	20.01.05 – Carburanți şi lubrifianți	4	
	20.01.06 – Piese de schimb	1	
	20.01.09 – Materiale şi prestări de servicii cu caracter funcțional	7	
	20.01.30 – Alte bunuri şi servicii pentru întreținere şi funcționare	1	
	20.05.30 – Alte obiecte de inventar	1	
	20.06.01 – Deplasări interne, detaşări, tranferări	4	

	20.13 – Pregătire profesională 4 20.14 – Protecția muncii 1 20.30.30 – Alte cheltuieli cu bunuri şi servicii 1 SURSA E 20.01.06 – Piese de schimb 3 20.01.09 – Materiale şi prestări de servicii cu caracter funcțional 4 20.05.30 – Alte obiecte de inventar 3 20.06.01 – Deplasări interne, detaşări, tranferări 3 20.13 – Pregătire profesională 1 20.30.30 – Alte cheltuieli cu bunuri şi servicii 1 - durata medie a unui proces de achiziție publică pe categorii de achiziții – 5 zile - număr de contestații formulate la Consiliul Național de Soluționare a Contestațiilor - Nu a fost cazul - câte proceduri au fost anulate sau sunt în procedura de anulare - Nu a fost cazul	
Informații despre litigii în care este implicată instituția (în general, nu doar cele legate de achiziții publice)	- număr de litigii aflate pe rolul instanțelor de judecată pe tipuri şi obiectul lor, cu indicarea contextului litigiului: 0 - câte au fost pierdute: 0 - câte au fost câştigate: 0	
Organigrama	Afişarea organigramei cu evidențierea numelor persoanelor cu funcții de conducere şi a numărului de posturi ocupate, respectiv a numărului total de posturi disponibile, precum şi a departamentelor cu date de contact	
Informații despre managementul resurselor umane	- informații despre fluctuația de personal - Nu a fost cazul - numărul de concursuri organizate - nu a fost organizat concurs pentru ocuparea funcției publice vacante, întrucât nu a fost bugetat postul vacant; - fluctuația la nivelul funcțiilor de conducere - Post de conducere vacant - numărul de funcții de conducere exercitate temporar - 2(două) funcții - venitul mediu, inclusiv diferitele sporuri - Venitul mediu a fost în cuantum de 2.757 lei - La nivelul instituției sunt acordate următoarele sporuri: spor cfpp., spor pentru condiții de muncă, indemnități de hrană şi vouchere de vacanță.	
RELAȚIA CU COMUNITATEA		
Raport de activitate Legea nr. 544/2001, cu modificările şi completările ulterioare	DJC Olt a întocmit şi înaintat către Ministerul Culturii un Raport de evaluare pe anul 2019, având nr. 43/19.02.2019; În ceea ce priveşte accesul la informații de interes public, în baza Legii 544/2001 privind liberul acces la informațiile de interes public, pe anul 2019, la Direcția Județeană pentru Cultură Olt, au fost înregistrate un număr de 2 solicitări de informații de interes public, pentru toate fiind formulate răspunsuri privind soluționarea acestora, în termenul legal de 10 zile.	
Raport de activitate Legea nr. 52/2003, republicată)	Nu a fost cazul	Conform art. 13 din Legea nr. 52/2003 privind transparența decizională în administrația publică, republicată
Informații despre atragerea de resurse din comunitate	- lucrul cu voluntari / Nu a fost cazul - parteneriate cu alte instituții publice, mediul de afaceri, participări în asociații internaționale, înfrățiri / Nu a fost cazul	
LEGISLAȚIE		
Informații despre proiecte de acte normative inițiate de către instituție	- nr. de inițiative / Nu a fost cazul - denumirea fiecărui proiect, tipul de act normativ şi subiectul abordat, codul actului normativ / Nu a fost cazul - puncte de vedere la proiectele altor instituții / Nu a fost cazul - priorități legislative pentru perioada următoare / Nu a fost cazul	

DIRECTOR EXECUTIV,
ING. CĂTĂLIN FLORIN ANDRONĂCHESCU

ROMÂNIA MINISTERUL CULTURII Direcția Județeană Pentru Cultură

Buget trimestrial detaliat pe alineate

Cod	Denumire	Total	T1	T2	T3	T4	bgt_TipSuma	bgt_ven_cod	bgt_art_cod	Sintetic
23A 00	TOTAL CHELTUIELI	477,49	106,01	160,14	121,17	90,17	C		00	1
23A 01	CHELTUIELI CURENTE (01=10+20+30+40+50+51+55+56+57+59+65)	477,49	106,01	160,14	121,17	90,17	C		01	1
23A 10	TITLUL I CHELTUIELI DE PERSONAL	330,69	77,34	94,00	85,33	74,02	C		10	1
23A 10.01	Cheltuieli salariale in bani	316,32	96.62	104.15	110.43	98.49	C		10.01	1
23A 670200 10.01.01	Salarii de baza	268,00	72,89	62,93	69,83	62,35	C		10.01.01	0
23A 670200 10.01.05	Sporuri pentru condiții de muncă	29,74	2,75	15,66	5,99	5,34	C		10.01.05	0
23A 670200 10.01.17	Indemnizatii de hrana	18,58	0,00	9,03	4,85	4,70	C		10.01.17	0
23A 10.02	Cheltuieli salariale in natura	7,25	0.00	4.35	2,90	0.00	C		10.02	1
23A 670200 10.02.06	Vouchere de vacanta	7,25	0.00	4.35	2,90	0.00	C		10.02.06	0
23A 10.03	Contributii	7,12	1,70	2,03	1,76	1,63	C		10.03	1
23A 670200 10.03.07	Contributia asiguratorie pentru munca	7,12	1,70	2,03	1,76	1,63	C		10.03.07	0
23A 20	TITLUL II BUNURI SI SERVICII	146,80	28,67	66,14	35,84	16,15	C		20	1
23A 20.01	Bunuri si servicii	36,88	10,67	12,36	8,74	5,11	C		20.01	1
23A 670200 20.01.01	Furnituri de birou	2,00	0,01	1,00	0,50	0,49	C		20.01.01	0
23A 670200 20.01.02	Materiale pentru curatenie	0,50	0.00	0,50	0,00	0.00	C		20.01.02	0
23A 670200 20.01.03	Încălzit. Iluminat şi forță motrică	6,37	5,29	1,08	0,00	0.00	C		20.01.03	0
23A 670200 20.01.04	Apă, canal şi salubritate	1,04	0,25	0,79	0,00	0.00	C		20.01.04	0
23A 670200 20.01.05	Carburanti si lubrifianti	6,00	1,50	3,00	1.50	0.00	C		20.01.05	0
23A 670200 20.01.06	Piese de schimb	1,00	0,00	0,50	0,50	0,00	C		20.01.06	0
23A 670200 20.01.08	Posta, telecomunicatii, radio, tv, internet	5,20	1,49	1,30	1,30	1,11	C		20.01.08	0
23A 670200 20.01.09	Materiale si prestari de servicii cu caracter functional	12,77	1,59	3,97	3,97	3,24	C		20.01.09	0
23A 670200 20.01.30	Alte bunuri si servicii pentru întretinere si functionare	2,00	0,54	1,00	0,46	0,00	C		20.01.30	0
23A 20.05	Bunuri de natura obiectelor de inventar	2,50	0.00	1,50	1,00	0,00	C		20.05	1
23A 670200 20.05.30	Alte obiecte de inventar	2,50	0.00	1,50	1,00	0,00	C		20.05.30	0
23A 20.06	Deplasari, detasari, transferari	13,40	0,00	8,42	2,44	2,54	C		20.06	1
23A 670200 20.06.01	Deplasari interne, deta°ări, transferări	13,40	0,00	8,42	2,44	2,54	C		20.06.01	0
23A 670200 20.12	Consultanta si expertiza	42,80	8,10	26,30	8,40	0.00	C		20.12	0
23A 670200 20.13	Pregatire profesionala	5,00	0.00	1,00	0,00	4,00	C		20.13	0
23A 670200 20.14	Protectia muncii	1,36	0,00	0,86	0,50	0,00	C		20.14	0
23A 20.30	Alte cheltuieli	44,86	9,90	15,70	14,76	4,50	C		20.30	1
23A 670200 20.30.04	Chirii	18,00	4,50	4,50	4,50	4,50	C		20.30.04	0
23A 670200 20.30.30	Alte cheltuieli cu bunuri si servicii	26,86	5,40	11,20	10,26	0.00	C		20.30.30	0

Buget trimestrial detaliat pe alineate

Cod	Denumire	Total	T1	T2	T3	T4	bgt_TipSuma	bgt_ven_cod	bgt_art_cod	Sintetic
20E 000	TOTAL VENITURI	57,60	6,60	12,00	10,00	29,00	V	000		1
20E 0000	VENITURI PROPRII	57,60	6,60	12,00	10,00	29,00	V	0000		1
20E 001	I. VENITURI CURENTE	57,60	6,60	12,00	10,00	29,00	V	001		1
20E 33	C2. VANZARI DE BUNURI SI SERVICII	57,60	6,60	12,00	10,00	29,00	V	33		1
20E 36	Diverse venituri	57,60	6,60	12,00	10,00	29,00	V	36		1
20E 36.50	Alte venituri	57,60	6,60	12,00	10,00	29,00	V	36.50		0
23E 00	TOTAL CHELTUIELI	57,60	6,60	12,00	10,00	29,00	C		00	1
23E 01	CHELTUIELI CURENTE (01=10+20+30+40+50+51+55+56+57+59+65)	57,60	6,60	12,00	10,00	29,00	C		01	1
23E 10	TITLUL I CHELTUIELI DE PERSONAL	8,40	6,00	0,00	0,00	2,40	C		10	1
23E 10.01	Cheltuieli salariale in bani	8,40	6,00	0,00	0,00	2,40	C		10.01	1
23E 670200 10.01.12	Indemnizatii platite unor persoane din afara unitatii	5,40	4,00	0,00	0,00	1,40	C		10.01.12	0
23E 670200 10.01.13	Drepturi de delegare	3,00	2,00	0,00	0,00	1,00	C		10.01.13	0
23E 10.03	Contributii	0,00	0,00	0,00	0,00	0,00	C		10.03	1
23E 670200 10.03.07	Contributia asiguratorie pentru munca	0,00	0,00	0,00	0,00	0,00	C		10.03.07	0
23E 20	TITLUL II BUNURI SI SERVICII	49,20	0,60	12,00	10,00	26,60	C		20	1
23E 20.01	Bunuri si servicii	13,00	0,00	7,50	4,08	1,50	C		20.01	1
23E 670200 20.01.01	Furnituri de birou	0,78	0,00	0,50	0,28	0,00	C		20.01.01	0
23E 670200 20.01.03	Incălzit, iluminat şi forţă motrică	1,00	0.00	1,00	0.00	0,00	C		20.01.03	1
23E 670200 20.01.05	Carburanţi şi lubrifianţi	4,30	0.00	3,00	1,30	0,00	C		20.01.05	0
23E 670200 20.01.06	Piese de schimb	3,00	0.00	2,00	1,00	0,00	C		20.01.06	1
23E 670200 20.01.08	Poştă, telecomunicaţii, radio, tv, internet	0,70	0.00	0.00	0,00	0,70	C		20.01.08	0
23E 670200 20.01.09	Materiale şi prestări servicii cu caracter funcţional	2,50	0.00	1,00	1,50	0,00	C		20.01.09	0
23E 670200 20.01.30	Alte bunuri si servicii pentru întretinere si functionare	0,80	0.00	0.00	0.00	0,80	C		20.01.30	0
23E 20.05	Bunuri de natura obiectelor de inventar	9,80	0.00	0,50	0,50	8,80	C		20.05	1
23E 670200 20.05.30	Alte obiecte de inventar	9,80	0.00	0,50	0,50	8,80	C		20.05.30	0
23E 20.06	Deplasari, detasari, transferari	10,00	0,50	3,00	3,00	3,50	C		20.06	1
23E 670200 20.06.01	Deplasari interne, detaşări, transferări	10,00	0,50	3,00	3,00	3,50	C		20.06.01	0
23E 670200 20.13	Pregatire profesionala	2,00	0.00	1,00	1,00	0,00	C		20.13	0
23E 20.30	Alte cheltuieli	14,32	0,10	0,00	1,42	12,80	C		20.30	1
23E 670200 20.30.30	Alte cheltuieli cu bunuri si servicii	14,32	0,10	0,00	1,42	12,80	C		20.30.30	0

ANEXA NR.1

ORGANIGRAMA

DIRECȚIA JUDEȚEANĂ PENTRU CULTURĂ OLT

TOTAL	7
FP Conducere	1
FC Conducere	0
FP Execuție	5
FC Execuție	1

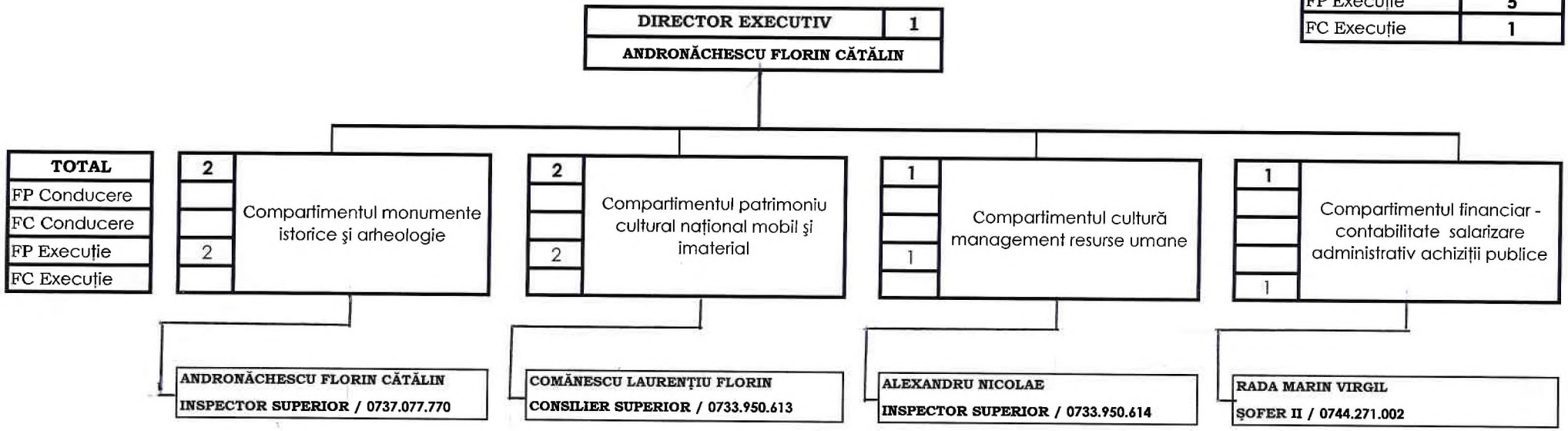

POSTURI OCUPATEE: 4 POSTURI
POSTURI VACANTE : 3 POSTURI

DIRECTOR EXECUTIV - **1 POST VACANT**

COMPARTIMENTUL MONUMENTE ISTORICE ŞI ARHEOLOGIE - **1 POST VACANT (** ÎNCETARE RAPORT DE SERVICIU PRIN PENSIONARE)

COMPARTIMENTUL PATRIMONIU CULTURAL NAȚIONAL MOBIL ŞI IMATERIAL: **1 POST VACANT**

DIRECTOR EXECUTIV:

- Exercitare cu caracter temporar: **IORGA GHEORGHE (01.01 - 31.10.2019)**
- Exercitare cu caracter temporar: **ANDRONĂCHESCU FLORIN CĂTĂLIN (01.11 - 31.12.2019)**